南京新報

郵政掛號特許爲新聞紙類

社址 南京復興路一三五號 電話 二一七八四

第一二一一號

本報今日一張售洋三分

定報價目	
每月	九角
半年	五元
全年	九元
外埠另加郵費	

廣告刊例	
長行	每日每行一元
封面	每平方寸八角
普通	每平方寸五角

長行每行五十一字 三行起碼新五號字 計算封面普通三方 寸起碼以英寸計算

省市縣民衆代表大會 昨正式舉行開幕典禮

主席等致詞應謀東亞和平黃種團結 開幕後接開預備會推主席團及委員

各省市縣民衆促進樹立中央政權代表大會、昨日上午九時半、正式舉行開幕典禮、九時許大會職員及各地代表陸續到會、計報到代表四百五十三人、但出席者只四百二十七人、來賓方面、計到有高朔、王鴻恩、及特務機關福江、外山、飯田、櫻井、龜田、中澤、安淸同盟會代表喬鴻年、趙永華、立法院張桐、暨各機關團體代表民衆等數百人、均分坐樓上及左旁、來賓席、靜然無聲、秩序井然、九時梁院長、任部長、陳部長、及其他院部長、乘汽車涖會、代表來賓全體肅立致敬、梁院長略似休息、即振鈴開會、各院部長均坐於台中、左右爲大會職員席、及主席團席、司儀宣布開會後、即奏樂、並全體肅立、向國旗行最敬禮、主席致開會詞畢、籌委會委員徐公美報告籌備經過、旋梁院長、陳部長、溫院長（黃次雅代）致訓詞、各代表乃推浙江代表孫棣三致答詞、語均激奮、掌聲如雷、繼全體呼口號、聲入雲霄、情形熱烈、旋復奏樂、宣告禮成後、即在大會門前攝影、故維新路一帶、臨時斷絕交通、十一時即推主席團、及審查提案委員會委員、開始舉行預備會議、下午推舉代表、晉謁各院部長、又昨日維新、太平路、因大會關係、均戒備甚嚴、由日本陸軍及憲兵隊、綏靖部士兵、警察廳警察、共同負責、故秩序井然、毫無紊亂情形、又昨大會職員、計有秘書長孔憲鏗、秘書徐公美、朱大璋、張文煥、陳昭遠、記錄陳隆棠、徐世光、林鵬、吳新民、顧浩、黃炎、朱志鳴、王寅、郁九峯、司儀張翊雲、楊崧高、糾儀劉翻章、黃淑和、

主席陶錫三 致開會詞

主席陶錫三致開會詞云、今天爲各省市縣民衆促進樹立中央政權代表大會、開會的日子、各省市縣代表、多是各界素孚衆望的人士、此次被民衆自動推舉出來的、負有宣達民意、來促進樹立中央新政權的重大使命、鄙人辱承被推爲今天大會的臨時主席、能與諸位代表歡聚一堂、非常榮幸、現在先代大會方面講幾句話、此次開會的意義、想諸位都已明瞭、就是我們的國家、過去的、以前被一二革命黨人所壟斷、名義爲國民政府、實則完全是植黨營私的獨裁政府、所以會把建國方針、完全弄錯、竟和殺人放火的共匪、聯絡起來、反而和最親善的同種同文的日本友邦來火併、誤中蘇俄毒計、高唱焦土邪說、弄到全國人民流離失所、蕩產傾家、所受痛苦慘不忍言、如今友邦全以親善的眞義來指導我們、一條生路、就是民衆大家自動的聯合起來、樹立最有力的中央政權、健全鞏固的政府、從此得以產生、我們全民有了最高政府的指導、大家同心協力一致起來、剿滅共產黨、保持東亞和平、共享安居樂業的幸福、振興農商、復興經濟、成爲一個富強的國家、這就是今天開會的眞意義、希望諸位代表回去、對民衆宣傳、喚起他們的注意、完成所負的使命、東亞民族幸甚、中華民國幸甚、籌委會委員徐公美報告籌備經過云、本會自籌備迄今、爲時不過一星期、時間匆促、籌備難免不周、籌備期間自本月二十一日起、訖二十七日夜間十二時止、一切竣事、至此次籌備人員、經各界推選孔憲鏗、李瀚、朱大璋、喩世芳、王承典、常玉淸、徐公美等、至本會之組織、經第一次會議、分設總務、組織、宣傳、招待四組、此次各省市縣代表出席人數、計四百五十三人、截至本日上午九時止、實到四百二十七人、

致訓詞 「行政院梁院長」

行政院院長梁鴻志氏、於籌備委員報告後、即起立致訓、略謂、今天爲各省市縣民衆促進樹立中央政權代表大會之第一天、本人（梁氏自稱）、甫由日本歸來、參加盛舉、實深榮幸、維新政府肇造迄今、已八閱月之久、各長官以政府甫經成立、所有一切法規、或一切復興計劃、均須躬親擘劃、致公務異常繁忙、迨由滬還京、始漸入正軌、各地代表、各地民衆、又以交通不便、未能多多晤談、殊爲歉仄、今藉大會機會、與各地素孚人望代表民意之諸君、共處一堂、彼此晤晉、蔣政權時代、大都以權利爲前提、少爲民衆着想、迨西安事變後、則變本加厲、爲保存其私人之權位計、不惜甘爲共產黨之俘虜、接受共產黨容共抗日之主張、釀成中日戰爭、迄猶未了、共窮兵黷武之非計、中外已有公正之評論、姑置勿論、中國人民、值茲叔後餘生之際、應速謀自決、在友邦協助之下、實行中日攜手、共負東亞永久之和平、黃種人實行大團結、共禦白色人種之侵略與支配、現在華中有維新政府、華北有臨時政府之組織、武漢、廣州、或亦有新政權之產生、然一國之內、豈能容有多數機構、而無中央統一之政權、是以促進樹立中央政權、實爲今日不可或緩之急務、深望各地代表、以至誠之態度、彼此交換意見、縝密研究具體方案、建議中央、俾中央統一政權得早日實現、政府當局、當至誠接受民衆之建議、蓋以政府爲民衆之政府、一切以民意爲主、而非少數私人之政府、又謂、本人此次赴日、因交通便利、故能於短期完成使命、本人在東京大阪神戶等處、曾與政府當局、朝野名流、分別晤談、各以懇摯之態度、交換一切有關中日提攜之意見、日本官民、一、希望於最短期內、肅淸兩國親善之阻礙、俾眞正和平、得早日實現、二、日本此次之聖戰、殆純粹爲協助新中國之復興、對於中國領土完整、主權獨立等等、毫無干涉之意、三、日本當局、亦深知中國今日之困難、願予以極大之協助、與投資、俾中國雖于戰後、能於短期內謀一切事業之復興、四、中國人民之心理、大都傾向歐美、或蘇俄、應予以相當之改變、並盼中國武漢廣東各地新政權、早日產生、完成基礎工作、然後樹立中央政權、實現中國聯邦制度、循序漸進、而鞏固其國本、反共攜手、實現東亞永久之和平、各地代表、不但爲代表民意之人選、且具係優秀份子、本院長深望各代表詳細研究、穩健進行、而達樹立中央政權之目的云、

全國民衆代表大會
上：梁院長訓辭
下：全體代表攝影

代表答詞

梁行政院長、各部長、各代表、各來賓、各省人民、前會有反共救國民衆大會之舉行、所有建議、業蒙我維新政府當局接受、現在進一步作促進樹立中央政權之運動、各代表在各長官指導之下、將來定有圓滿之結果、現在謹以感謝二字、答謝各長官云、

預備會議

開幕禮完成後、即接開預備會議、當即公推浙江省代表孫棣三、爲臨時主席、宣告開會後、（一）推舉主席團、當時各代表謂、此次大會參與代表、在維新政府管轄之下、除蘇浙皖三省之外、尙有南京上海兩市、請加推主席兩人、當公推浙江代表孫棣三、江蘇代表吳孝侯、安徽代表金田、上海代表戴希淮、南京市代表鍾叔進等、爲主席團、（二）推選代表資格、審查委員會委員、當推定張翰、趙詠白、徐公美、李慧龍、喬榮周、金國書、江鎭三等七人爲委員、（三）推選提案審查委員會委員、當推定陶惜芬、戴君實、陳翼生、張嚕、許守寒、胡雨蓀、湯應煌、張超、陳修夫、錢豫、汪篤齋、林炯庵、許達、翁致和、李瀚爲委員、（四）推選晉謁各院部長官代表、當推定（江蘇）潘經相、吳孝侯、蔣元慶、（浙江）許守忠、秦詠齋、江磐、（安徽）金田、朱榮漢、王新民、（上海）陳伯蕃、武宜停、（南京）陶錫三、王承典等十三人爲代表、至下午二時禮成、

兩委會昨開會

代表資格、審查委員會各委員、經預備會議、推定後、即於下午二時、在籌委會舉行會議、各委員對於各地代表詳加審查、至發稿時止、尙未散會云、提案審查委員會、亦於昨日下午三時在籌委會開會、審查請速樹立中央政權、以期收回租界、而杜亂源等十餘案、昨日所審查之各案、提出今日大會討論云、

日開八相會議 審議國民組織問題

【中聯社電】日閣審議國民組織、再編成問題之八相會議、於二十八日上午十時二十五分、在首相官邸舉行、末次、荒木、鹽野、木戶、八田、有馬、永井、中島八相、及風見書記官長出席之下、關於國民運動之組織根本原則、審議結果、約定下次會議、各相當各提其具體案到會、語畢散會、

伊籐等隊殲滅 宿縣南方黨軍

【中聯社電】日軍伊籐、生田、寺內、中山、及其他之各部隊、二十六日晨起、在國枝航空隊協力之下、與蟠據於宿縣南方、二五公里之余漢鎭黨軍七千作戰、至傍晉時佔領之、此次黨軍遺棄屍體二千有奇、日軍僅死數人傷二十人而已云、

蔣介石下野運動促進會 舉行阻止援蔣民衆會

爲徹底施行起見並電勸告英法俄反省

【同盟社二十八日北京電】曩者在武漢三鎭攻略之前、促迫蔣介石下野之運動已發起、河北所設立之蔣介石下野運動促進委員會、當武漢陷落後、加以極嚴重之注意、查蔣氏雖受全體民衆之反對、尙且敢於呼號抗戰者、此無他、蓋恃有歐美諸國之援助也、今爲使蔣氏下野之工作、能徹底施行而無阻起見、殊有求此等援助諸國之反省、即時打斷援蔣念頭之必要也、因此該委員會於該會之下、擬使全國民衆總動員、而以河北之主要都市爲基、而與反共運動相呼應、舉行一大對蔣援助阻止之民衆大會、求英、法、俄及諸外國之反省、並同時向此等之諸外國發出勸告之電、此舉之效果、頗有可期待之價値、且將視此等援助諸外國之處置如何、而有轉化爲反英反法等氣運之來臨也、是其舉動甚可注目也、

兒玉謙次氏 昨抵上海

【同盟社上海二十八日電】華中振興會社社長兒玉氏、副社長平澤、及園田、油谷兩理事等、乘宮崎丸、於二十八日午前九時、到達上海、中日官民及外國人多數出迎云、

共黨青年 焚燬日旗

【同盟社漢口二十七日電】曩者漢口法租界、有凌辱五色國旗事件、頃又於二十五日、有共產系青年三十餘名、在法租界內收集日章旗、在安南巡捕前焚燬、租界當局、拱手旁觀、日方對此、異常憤慨、花輪總領事、已通知法租界當局、提出嚴重抗議矣、

頗堪注目孫科行蹤 再赴蘇聯請求援助

【同盟社上海二十八日電】據華方情報、舊國府立法院長孫科之秘書滕白也、最近嘗語其家屬、略謂滕於近日隨同孫科、赴蘇聯一行云云、幷悉孫科之再度赴蘇、係重申援助黨方抗戰實力之請求、與共黨最近之積極行動、此事頗堪注目、再共出發期爲十二月初旬云、

廣九路南方地區一帶 敗殘黨軍掃蕩告終

幸殘兵武裝解除英方警戒已復原狀

【同盟社二十七日香港電】日軍對於廣九鐵道南方地區一帶敗殘兵之掃蕩、截至二十七日、已完全告終、英國方面則配置中央六聯隊約一千名於邊境線、其軍司令部、幾至以幹部人員總動員、而當指揮之任、又以警戒隊對後方、大張警戒之網、以備萬一、幸而對於多數敗殘兵之武裝解除、亦毫無衝突、而平安渡過、於是英國方面之安堵胸襟、始稍復原狀、英國官憲、見日軍遇事始終持愼重之態度、衷心感激、蓋以日英兩軍、敷布於延長四十粁之國境全線、卒能確定彼此之連絡、並無任何事件發生者、誠爲日本方面之協調的態度、與周到之策戰、有以致之也、二十七日、在廣州通道之粉嶺附近收容所中、其所收容之黨方解除武裝的兵士、約達千名之數、其中以百五十三師爲最多、約有兩團之敗殘兵、武器之全部、皆被保管於國境內之水上警察署、避難之民衆、大致有十萬左右、惟以女子與小孩最占多數、其中有手牽水牛及家鴨與豚者、避難民衆已經超越國境線、但隨即歸還國境中者、亦有之、在日本所占領之地帶中、因治安已能確立、故亦陸續來歸矣、

重慶舊國府頒 新防空規則

遇警報黨國旗齊落

【同盟社二十八日上海電】據重慶來電云、舊國府、現在已公布新防空規則、其中又加入新條文一項、即所有政府方面及恆久關係之建築物、遇有空襲警報、即宜同時將靑天白日旗、及蔣政府國旗落下之一項是也、舊國府方面之加入此等之理由、蓋在防止日本空軍以舊國府之機關、或長久之建設物爲目標也、

廬山外人救出問題 日軍予以友誼援助

【同盟社二十七日九江電】關於廬山山頂之外人救出問題、有英艦酷克謙發號之艦長酷克斯與美艦莫諾加希號之艦長克潑克爾、於二十六日午後、至日本舊領事館、與小森副領事、軍司令部淸水少尉會見、彼此交換意見、約達三小時餘之久、該兩艦長聲稱、據英、美方面將校上山後之報告、云現在希望下山者、美國人共三十五名中有十名、英國人共七十二名中有十四名、尙有瑞士女子一名、男商人一名、德意志女子一名、以上合計二十七名、前曾與黨軍交涉、黨軍方面、則謂非有黨方中央之指令、決不敢承諾使共下山、現在英美已準備速求舊國府方面了解、俾此等在山人等、可得從早下山云云、日本則答以無論在山者要求何日下山、日本除均當與之以便利外、更將與以友誼的援助、即如（一）下山者之當日、必有行李等件、日本即當代僱苦力、而迎至黨軍方面之步哨線也、（二）由蓮花洞起、即以汽車運送至九江、更對於希望囘歸上海者、亦與以特別之便利云云、英美兩艦長聞此、均極表示謝意而返、此二十七人之下山時期、雖未確定、然想必在由十二月五日起至十日之中也、

共產黨在延安 開六次中央大會

議決軍務黨務分任及軍團駐在地

【中聯社二十八日特訊】共產黨第六次中央大會、在延安開會、議決軍務仍由朱德、毛澤東擔任、黨務由陳紹禹擔任、與國民黨聯絡、仍由周恩來擔任、並議決陝北根據地應死守、全軍分爲五集團軍、第一集團軍駐山西北部、第二集團軍駐綏遠甯夏、第三集團軍駐江蘇、浙江、安徽、第四集團軍駐陝北、第五集團軍駐在地未明云、

法使那齊亞履新 駐蘇大使

【同盟社上海二十八日電】法國新任駐蘇大使、前任法國駐華大使那齊亞氏、於二十八日午前、乘歐姆亞西亞號、由上海啓程、經由加拿大、美洲歸國、然後赴任云

八角廟黨軍 掃蕩殆盡

【同盟社二十七日廬山縣城電】在北方地區、及西方八角廟之殘餘黨軍、已於自本月廿三日起、至二十五日止、爲日本部隊所掃蕩、故目下該方面、已不見有敗殘兵之踪影矣、

法政府對罷工風潮 決施強制手段

辦法雖嚴勵繼起者有加無已

【同盟社二十七日巴黎電】法國政府、已決定對罷工風潮、施以强制彈壓之手段、其對於北部地方、即騷動之發源地、已有令軍隊待期而動之命令、至於爲罷工中心地之巴蘭興奴地方、則已有命杜梅尼克將軍爲首、而設置軍法會議之舉、以備對於已罷工而不服勸告之工人、則加以審理、依次罰辦云、惟政府雖抱極强硬之態度、與嚴勵之辦法、然勞動者之繼續罷工、與街頭示威運動、依然不息、而唐開而克之金屬工業勞働者、又決議定於二十八日起、開始罷工矣、

在大阪舉行 中日滿經濟懇談會

對於金融部份有種種懇切談話 經各代表互相商討後會遂閉幕

【中聯社電】二十七日爲中日滿經濟大阪懇談會之第二日、自午前十時起、在新大阪飯店舉行集會、推中根晉爲議長、關於第二分科會金融部份、有種種懇切之談話、正午稍事休息、下午一時半起、繼續開會、

【同盟社大阪二十八日電】日華滿經濟懇談會之最終日、於二十八日午前十時、在新大阪旅館開會、將兩日來之各項問題、分別報告、綜合上述之報告、爲治安之恢復、一般產業之復興、資源之開發、農業指導之改善等、日華滿經濟集團確立之根本問題、加以强調、華滿蒙備各政府之善處方法及其要望、經各代表等之互相商討以後、連續三日之懇談會遂閉幕、各代表遂臨賀屋懇談會長招待之午餐會、再一行代表、於是夜十一時二十七分由大阪驛出發赴廣島云、

日海軍機轟炸黨方 宜昌衡陽軍事設施

東江赤河黨軍密集部隊亦受猛炸

【中聯社電】海軍航空隊、二十六日在華中南各地、轟炸黨軍、分誌如下、華中方面、（一）空襲宜昌飛機場、粉碎該地航空設施、及附屬之建築物三所、又對岸歐家河之軍用倉庫七所、亦被炸起火、（二）空襲浙贛綫之大曾鎭、（譯音）粵漢線之衡陽、粉碎共倉庫工場、及其地軍事設施、又日機在衡陽時、所遭地上之砲火射擊頗烈、但全機安然歸還、華南方面、除在東江南方地區、與陸軍機掃蕩殘敵外、並轟炸會連河、赤河（譯音）之黨軍密集部隊、又花園陸豐方面之軍事設施、亦受猛炸、

社評

歡迎各省市縣民衆代表

全國民衆代表大會，已在京開會，會期自本月二十八日起，至三十日止；在此三日中，時間誠短，其關係吾新中國之復興建設，開有史以來新紀錄，意義至爲重大！截至昨日止，計蒞京各省市縣代表，已有三百餘人；行見濟濟蹌蹌，歡聚一堂，發抒偉論，丕煥新猷。永奠東亞和平，謀求中華福利，使我四百兆衆，沾被悠久無疆之庥澤；普天同慶，薄海騰歡！尤其爲我京市數十萬民衆，誰不翹首跂足，以瞻仰此翩翩戾止羣公之豐采，而虔誠申其禱祝耶？此次召集全國民衆代表大會，其最大意義，即在促進樹立中央最高統一政權。基于廣州武漢各地相繼陷落後之新事態，華南華西各地方新興政權，可步華北華中兩政權之後塵而建立；同時內地各政府與蒙疆自治政府間，取得進一步之緊密聯絡。新中國之前途開展，踏上明朗化之新階段矣！今爲對外提高國際地位，對內推進全部更生工作起見，唯有迅速集合各地政府，成一共同代表之政府；由此樹立中央最高統一政權，趨向民主聯邦新體制之目標邁進。庶可在國際上，便利外交之處理；在內政上，亦能統籌全局，俾收指臂之效。各省市縣代表，既各負有一單位地方民衆代言者之任務，作時代之先驅，謀邦基之永固；自當各本良知，代表眞正民意，適應當前迫切需要；合羣策羣力，一致起來，參加促進樹立中央新政權之大規模請願運動，完成中華統一國家，幷謀「大亞細亞主義」之實現。諸公經綸滿腹，籌之熟稔，摩厲以須，正待大會發言，同然一辭，而慰吾中華民衆喁喁望治之情焉。

除上述此一最關重要之提案外，必有關於反共救國，努力日華親善，取銷白人所加于我一切不平等條約；並推進地方自治，切實撫輯流亡，廣設農民銀行，儘量廢除苛雜，厲行義務教育，廣開言路，登進人才，犖犖諸大端。藎謀閎議，四座震驚！異日一一見諸實施，制治保邦，永垂百世，猗歟盛哉！

顧筆者猶欲於茲更進一言：曉近以來，人心大壞，邪說橫行，上下相蒙，親疏莫辨。國因自伐，鄰邦來問罪之師，人有執迷，共黨多賊仁之舉！幸賴我維新政府秉鈞諸公，出當大任，力挽狂流；鑒於斯民放辟邪侈之所爲，實由兩間仁義道德之不講，愁焉心憂。唯固有道德是倡，聖賢經術是重；誠以經訓乃精神食糧，生民所不可須臾離者。凡關日用倫常之道，心身修養之方，在吾今茲新中國之國民，尤不可有悖乎古先聖賢之明訓。各省市縣代表諸公乃有心人，若能對國民思想之趨徑，加以糾正；以道德爲經，以科學爲緯，則人心自正，而邪說自熄。更不啻築成心理防共之壁壘，闡揚東方文化之精神，事業千秋，使命重大！筆者具十二分誠意，於熱烈歡迎諸代表之餘，謹貢芻言，或可當芻蕘一采耶!?（※）

國際新聞

中國赤軍盜匪橫行 日仗義戡亂美表示欽敬
蘇聯由北侵華被阻改向東方亦不可能 英法野心無從發展美勢必對東亞親善

美國週刊之論調

【同盟社桑港二十七日電】當地舉脫愛克刹術內週刊、於二十六日載有『美國人伸手於極東』之長篇論文、略謂美國之東亞新事態認識、伸手於極東、從赫爾國務長反對極東政策之表明、而得其理解、現在中國所發生之新事態、漸在脫却西洋之支配、而自以顯揚東方文化、於東亞達到其任務、此乃必然發生之命運、此新事態之認識爲一定無疑者、普辱支配東亞秩序者、實行榨取之西洋人之行爲、而爲極悽慘之事、行且不復存在、在過去二十年間、亘中國全土、軍隊之掠奪、殺戮、赤軍盜匪之恣意橫行跳梁、戰爭慘禍之在中國、並不視爲新奇之事、因對於蘇聯之侵略中國之北方、日本起而阻止之、遂開始由東進出、欲將赤化之慘狀、延續以抵於無窮、此爲不可能者、而更欲作東亞之侵略、英法已立於窮境、亦爲當然之事實、美國除對東亞親善以外、以利害關係、別無善策、中國之獨立自衛、初無干於美國、蓋東亞之他國領土防衛、美國無須過慮也、美國人對日本之發展、別無多大貢獻、惟向日方致以敬意而已、從今以後、讀行致敬不已而已、

日雖與國聯脫離 不斷絕文化關係
亟願與各國締約文化協定

【同盟社二十五日東京電】日德文化協定、據外務省情報部長談、日德兩國政府所交涉之文化協定、本日署名簽字已終、依此協定而兩國國民間之文化關係、益爲緊密、彼此關於兩國間之知識交換、更加深忱、此誠堪慶幸之事也、最近日本已與國聯絕緣、但此絕非日本與諸外國斷絕文化關係與排除文化的協力之意味也、不問以後日本爲聯盟加入國與否、凡與友好的關係之國、爲文化的諸事業之協力、此仍與從前毫無變更之處也、今日與德所締結之文化協定、將來再與各國個別的基於相互主義、爲相互的協定、藉以增進對外的文化關係、是爲日本政府所最熱心希望者也、以本日所締結之協定實、尙爲日本最初的第二次舉動、此後即基於此第二次之舉動、無論與任何友好的國家、皆可同樣締結如此之協定也、前於十五日亦會與匈牙利之間、有關於文化協定簽字之事實、其他如對於意大利、則關於此種文化協定之締結、亦正在準備之中、除去以上所舉之國家外、凡與日本有欲締結文化協定之希望者、無論向任何國家、皆採取繼續促進文化的協定締結之方針也、此後豫期與其他諸國之間所締結之文化協定、即本於此種協定之基調、而欲將日本文化之新面目、充分堂堂正正而發展之、並諸外國之各有特色之文化精英、則廣爲輸入而研究之也、即日德之文化協定、亦係於以上所述之基本觀念下、而規定關於兩國之文化的協力的一般方針也、本協定之第二條所載者、不過爲照例的揭示而已、凡諸外國間之文化協定、雖關於細目、亦一一詳細而規定之、本協定則反之、僅舉大綱、不及細目、使之應乎機宜、融通自在、其關於各個之具體事項、則一任兩國之當事具有權限者、應乎必要、而左右之、只要兩方面當局之合意、即可施行而無阻也、總之依此協定、必能使日本固有之精神、發揮罄盡、並將東洋文化之統一、轉而供獻於世界也、日本光輝的文化使命達成、亦同爲東西識者所共仰望而贊成、此則毫無疑義者矣、

倫敦將舉行 中國藝術展覽會
有二千年前古物多件陳列

【上海通訊】據外電、英京倫敦、最近將舉行一中國藝術展覽大會、展覽中國古代以至近年之一切藝術品、主持者爲維多利亞博物院李阿斯敦博士、李氏對藝術研究素稱精湛、尤其崇尙中國藝術作品、二年前曾主持貝林登中國藝術展覽會、成績優異、近則經長久之努力及籌備、又進行此次之盛大展覽、據李氏稱、中國藝術作品珍藏於倫敦者、恐較中國本身爲夥、因中國有悠久之歷史及文化、是以藝術作品亦至形豐富、故其分類及整理亦較爲煩雜、現以會期將屆、一部藝術品已運抵會場中、其中最使人注目者、爲近會場門首一室內之一對巨大銅光瓶及大斧二柄、係乃三千年前之遺物、另一室中、有銅製之盥洗用具、爲元代帝皇之御用物、西面斗室中有唐時帝后古畫一幅、以及其他如宋代磁器、銅製大水牛、鴨形銅酒壺等、均爲希世奇珍、均將於展覽會中、陳列於銅器部、其他之漆器部、木器部、珠寶部、象牙部、絲繡部、偶像部、雕刻部等、或尙未搜集完備、或尙在整理、該會將來共分別三十四部、以陳列所有藝術作品云、

日德親善機
昨日由柏林啓飛
預計下月一日到達日本

【同盟社廿七日柏林電】日德親善飛行之芬特而機、已於二十八日午後四時、由柏林郊外推培而霍夫飛機場出發矣、該機在路途之中、當然在巴斯爾與海南島停留、在海南島大約係卅日之深夜、始行離陸飛行、又需經過十三小時、始可達到最終線之海南島、大抵在日本時間之十二月一日午後五時、當可達到立川飛機場也、

滿洲國 封閉哈爾濱兩中學
處置妥善進行毫無阻礙

【同盟社廿七日新京電】二十六日滿洲國民政部大臣之訓令、於哈爾濱英文中學及大英中學校封閉之命令、共間經過、係首由滿洲國當局、先通知當地之英國領事館、請其轉令該兩學校之當局、改變以前所指定之教育方針、而受滿洲國政府之正式任命、不料該二學校之當局、堅不承認、嗣後滿洲國方面與英國官憲、雙方交涉、結果兩方意見已能圓滿了解、於此封閉命令、遂在彼此商妥後、於順利中行之矣、蓋本問題與以前之蘇聯中學封閉處分、全然不同、即滿洲國政府與英國官憲及學校當局、均已疏通承認也、且滿洲國方面、於兩學校封閉之時、除將在該校中之滿系與白系學生、另收容於指定之學校外、並使職教員轉職他方、其他各事、亦加以相當之考慮、而與以適合之處置、所謂以極好意的態度以臨之、故該問題、能於順利中進行之也、

外報論說 英使之奔命及中國之現狀

英國希望中日平和

頃慶有新聞記者、質問該大使曰、英國亦關心於極東之平和問題乎、該大使答之曰「吾人久已希望平和、早和愈好」細玩此言之意味、非僅爲英國政府對支表示感情、蓋將英國旅居於中國之國民希望中日事變之平和的意見、變直的表現之也、不惟在極東之英人感覺困難、所有在極東之外國人、無不感困難者、但欲脫離此困難之最好方法、莫若將中、日之爭鬥早日解決之之爲愈、從而吾人乃取公正之意見、盡力勸告雙方、以期早日達到解決之目的、然而不幸以目下之狀勢而觀、非國民政府與蔣政權徹底壞滅、日軍已無停止軍事之可能。

國民政府必須壞滅

據最近泰晤士報所揭載、有前駐支大使館參事官推克曼謂「從日本之立場而考察之、則國民政府必須壞滅、另由日本所支持之中國政府組織之、若日本之誤其工作、則中國將反於昔時之軍閥狀態、國民黨將爲極左派、而共產黨員、有到處可起抗日戰之懼矣」、此係持極端悲觀之議論者、住居極東之外人、恐無認爲正論者也、蓋若無代國民政府而支配中國之權力、則中國之統治權、將落于能回復中國秩序、而布善政之有實力的他國手中、今日本政府特設立興亞院、組織建設之大機關、舉凡政治、經濟、文化之合理的新中國建設所必要諸機關、莫不組織而綜合之、在此機關之下、更設立半官的公司、如對于法人公司、個人公司、皆附與以監督權是也。

使新中國向前邁進

然則依此次大機關之運用、其必能使新中國向前邁進也必矣、第三國人恐因此大規模建設機關之活動、而所有之事業被獨占、已國之通商貿易被阻害、權益被喪失、甚至懸念門戶開放政策、其嘗視之、此固難免、然試以中國之狀況及廣範圍觀之、其能使戰亂已荒廢地方之商業復活、導中日事變於終結必矣、又非對日本當局所發表之諸條件、而加之以承認、以使通商貿易之復活、而爲國家的統制計畫不可也、在將政權未曾結束以前、第三國之通商政策、欲期通商貿易少受不良影響、只有保持公正中立態度、或與日本當局取一致行動方可也。

中國現狀如西班牙

中國之現狀、恰如西班牙之有三分之二、爲法蘭西軍所支配、有三分之一爲人民戰線所支配也、第三國苟不徹底干涉中國之政局、則不如以最後結局、諉之於中國抗日軍與日軍之戰鬥行爲之結果也、此時吾人只有視此戰鬥行爲爲滿足耳、對於中國問題、既非各國所宜干涉、亦非國際聯盟基於規約所能抑止、蓋適用經濟的制裁、在事實上既不可能、止有將中國之國際的利害關係、更加一層之糾紛也、是爲吾人所宜銘記者也。（完）

各地新聞

杭市掃除文盲 設短期小學百所
下學期即開辦

市社會局長許守忠、以現在失業者多、而社會經濟異常困難、因此一般學齡兒童、不但缺乏求學機會、大都呼號街頭、以小販營生、而補助一家之衣食、或則終日流浪、沾染不良惡習、倘不速謀挽救、將來秩序不易整飭、乃於推進小學之餘、對此無力求學之兒童、自應趕辦短期小學校、免費强迫入學、以期普及教育之實現、原擬在各區各設一所、計七所、現待擴充爲一百所、並於二十七年度第二學期、開辦一年制市立短期小學校五十所、市立二部制短期小學五十所、庶本市無力求學之學齡兒童、一律予以求學機會、

無錫 各機關聯合大宣傳
分五組出發宣講樹立統一政權

【無錫通訊】縣公署宣傳部主辦之無錫縣各機關聯合擴大宣傳、事前積極籌備、將宣傳區域、支配就緒、昨日正午、各宣傳員在縣公署集合、由各指導員率同出發、按照支配區域、在城關通運動會場門前、西門蠶絲試驗場門口、梁溪門、大婁巷口等處、宣傳材、則以反共救國、樹立統一新政權爲中心、各宣傳員講詞、均甚懇切動聽、聽者莫不動容、旋即高呼口號而散、至於宣傳成績、將由秦知事加以評判、茲因尙須整理已定星期一發表云

山東省公署 催各縣解繳田賦
上月未解之款須一併繳淸

【濟南通訊】山東省公署、對於本省財政、積極整理、以期推進政治、安定地方、前爲充裕省庫、曾通飭已委各縣知事、按照章則、於十月間開征本年二三期田賦、按月解交省庫、以利政務之進行、並曾令飭各該縣知事於每月二十五日以前報解、十月份各縣經征之田賦、已解省、惟尙有少數、尙未解淸、現十一月份將屆月底解款之期、又已屆臨、而歷城濟寧等二十餘縣、尙未將收起之款、如數解庫、殊屬延緩、今日特分別電催各該知事、仰立即遵照、迅將本月份二三期田賦、連同上月分征存短解之款、務於本月二十五日以前、解到省庫、勿得延緩、茲將省署代電錄下、縣知事覽、查各縣經征本年田賦、已據將各月分約數數目列表呈報、並經本署令飭於每月二十五日以前解在案、現十一月解款之期將屆、該縣尙未將收起之款如數解庫、殊屬延緩、合行電催仰該知事立即遵照、將本月分二三期田賦連同上月分征存短解之款、務於本月二十五日以前解到省庫勿延爲要省長馬印、

大民會鎭江聯支部 繼續徵求會員
改變章則手續力求簡單

【中聯社鎭江通訊】大民會鎭江聯合支部、自成立以來、迄經一月、先後到部登記加入爲會員者、已達二百餘人、除尙在審查各項手續者外、其已呈奉總部給發會員證者、業已爲數不少、惟民衆中、尙有未明會章、及入會手續者、每因限於基本會員之介紹、而致觀望、頗爲不少、該會有鑒於此、特改變章則、即凡經領到會員證者、皆可介紹入會、不若從前之拘束、預料此後加入爲會員者、當十倍於今矣、

鎭滿蒙同鄉會 今日成立

【中聯社鎭江通訊】鎭江滿蒙同鄉會、籌備以來、已早就緒、本訂於上星期一假座大市口日新大戲院開成立大會、嗣因奉憲兵隊諭、改期成立、頃悉、該會成立日期、已訂在二十九日、劉已分函各機關、請親臨指示、並開該會會則、現已完全訂定云、

江都民衆舉行慶祝全代大會

【中聯社揚州通訊】大民會江都支部、以促進樹立中央政權代表大會、在京開會、特於二十八日下午一時、在揚州公共體育場、舉行江都民衆慶祝大會、並作盛大游行、以表示眞正之民意、茲悉、江都各界、函知該會、准於屆時自動參加大會者、除本城各機關團體外、城區中之各鎭保甲長、均一律要求參加、預計屆時參加人數、當在五萬人以上、全城商店戶、一律懸旗誌慶、各機關團體門前、亦各掛燈結綵、熱鬧街市、紮有松柏牌樓、其盛大熱烈之情況、當可爲空前盛舉也、大會中之主席團人選、已擬定十三人、昨由該會函請出席云、

浙省建設廳 徵工疏濬農河
限明年三月底完工

【杭州通訊】浙建設廳、以農河之濬治、爲各縣主要工作、且於農田灌溉、功效甚鉅、宜於農隙時行之、就在二岸受益田畝、攤派人工開濬、惟有關切身利害、征集人工、當屬輕而易舉、茲擬令飭各縣、督率鄉鎭人員、負責進行、其工作時間、限於十一月起至翌年三月止、並擬訂辦法五項、計（一）調查應濬農河列表存縣備案、並出示布告、曉諭人民應盡征工義務、（二）組織河工事務所、籌辦攤派人工及疏濬實施事宜、（三）造具土方表、註明河身長度、原來及應濬深度、河底寬度、及邊坡等項、（四）就地籌措補助築堤岸水壩經費、（五）集齊本年度各鄉鎭已濬農河、詳細列表呈廳核察、

山東省公署 正式啓用新印
各廳道市印章已分別頒發

【濟南通訊】山東省公署、日前奉到北京臨時政府訓令、以山東省公署及所屬各廳道暨濟南市之銅印及小官章、均已鑄就、應即派員賚憑赴京請領各節、已誌本報、茲悉省署奉令後、即將請領印信憑證準備完竣、由馬省長赴京之便、親行將省署及各廳道市之大印十二顆、小官章十二顆、領回濟南、山東省長新印、定於今（二十三）日敬謹啓用、除將分令所屬一體知照外、并呈報北京臨時政府備案、暨開民財建教警五廳、魯東、魯西、魯北四道、暨濟南市之新印並小官章、即由省署分別頒發、再定期啓用云、

浙省司法機構完整 高等法院成立
湯應煌爲院長三審案件暫受理

【杭州通訊】浙江省長因本省各縣公署、近已相繼成立、訴訟紛紜、縣案待理、故各縣設置司法機關、實爲當務之急、前飭杭州司法處長、籌擬各縣知事兼理司法暫行辦法及經費預算、經核定施行、所有各縣承審員等、亦經司法處遴員委派、司法事務日益繁重、亟須有統率機關、以收指揮監督之功、故成立高等法院、刻不容緩、且以司法處向係受理第一第二兩審案件、所有擱積之第三審上訴案件、無法解決、以致囹圄充塞、公帑虛糜、現在第三審法院既未成立、高等法院成立後、擬即於該院附設第三審法院法庭、以資救濟、汪省長業已令派湯應煌試署浙江高等法院院長、兼第三審上訴臨時法庭庭長、並飭尅日將司法處改組高法院、成立具報、一面呈報行政院、及咨請司法行政部、提出簡命、湯處長奉命後、即經積極籌備、改組完竣、已於本月二十三日正式成立、就職視事、同時並發表庭長推事暨各職員名單、此後浙省司法在湯院長之統率下、益臻健全完善矣、

銅山縣公署 最近即可成立

【徐州通訊】徐州自事變後、地方之治安、經維持會及友軍之努力、頗以安定、惟因津浦車未能由徐達浦、是以江蘇省府對于銅山縣公署未予籌設、現悉、關於銅山縣公署設立問題、已經徐州關係當局、向南京維新政府接洽圓滿、在不久之期、即可成立云、

【又訊】徐州治安當局、以冬防期屆、特於今日舉行大檢查、肅淸不良份子、幷淸查戶口云、（宙）

滬租賃調解會 經售分租劵

【中聯社上海訊】上海租賃調解委員會、現接准上海租賃委託所函請、自即日起經售分租房票劵、以便利市民覓租房屋云

硤石郵局 即日恢復

【杭州通訊】硤石郵局、事變後停頓迄今、尙未恢復、浙江郵務管理局爲便利硤石市民投遞信件便利起見、特派孟景陽君爲硤石郵局局長、胡榮祥君爲助理員、昨由杭州郵政局局長姚天鐸君陪同蒞硤、部署一切、不日即可復郵云、

協記聚源北貨行緊要啓事

鄭君芝庭以前所經理通濟門頭道閣聚源北貨行、因[illegible]外事自今無意繼續經營業務自願讓人將聚源行內部一切生財推讓與茂林等零加協記聚源北貨行擇日正式營業所有前聚源行人欠欠人等對內對外營業上往來等手續及一切糾紛均由鄭君芝庭先行登報聲明負責理楚概與協記聚源北貨行無涉恐同業暨各界不明眞相特此鄭重聲明諸希鑒督

楊茂林 方慶福 田嚼 同啓 B217

南京中華路寶大煙莊啓事

敬啓者情因先夫陶君子寶所設之大烟莊已歷多年不料先夫及老太太相繼遭事變亡故所存貨物家中器俱等項完全被搶一空現我寡婦孤兒不能復業而生計亦甚維艱不得已暫將店底生財及裝修併租與劉君錫茂開設協記寶大烟莊至於以前寶大所有賬目以及債務或租保等情均歸陶姓自行理直與後來關係恐未週知特此登報聲明

陶周氏率子陶家禮謹啓 B218

遺失聲明

茲因被竊將內政部第二十七號證章一枚及私章一顆同時遺失除呈請註銷並補發外特此登報聲明作廢

曾培安啓 B216

聲明作廢

鄙人於十一月二十七日因公外出遺失第三區公所區字第十一號圓形證章一枚除呈報補領外合并登報聲明作廢

李良玉啓事 B219

緊要啓事

鄙人前次創設聚源北貨行於通濟門頭道城閣經營百貨買賣甫及月餘因發生異外事態鄙人實無意再做今特將聚源行一切生財全全移交與楊茂林以後鄙人對於一切手續及賬目概不負責以前由聚源行出賬之帳款均歸鄙人鄭芝庭清楚特此登報聲明

鄭芝庭謹啓 B209

聲明作廢

敝人遺失維新政府行政院頒發證章一枚（省字第十九號）一枚特此聲明作廢

劉積鴻啓 B207

敝人自二十六年十一月離京即在港粵一帶經營商業未參加任何組織迄今更未離港爲人有同名義參加某項工作深恐外界不明眞象發生誤會特此聲明凡自二十六年十一月後一切用敝人名義所辦理之任何事務者均與敝人無涉尙希各界注意是幸

敝人劉鴻儒啓 B204

維揚鶴鳴樓酒菜館

設湖北路一號樓上

對於營業特別提早晚至十時 內部整理清潔衛生 鎭江湯包 蟹黃包餃 水晶餚蹄 雞汁乾絲 經濟客飯 喜壽禮堂 隨堂小吃 早備龍井細茶 白湯中餚 包辦筵席 應俱全 經濟連麵 本主人謹白 A77

應社會需要而產生

新開 協 久豐記綢布局

以誠實信譽 拋薄利多求資

十一月十一日開幕 先行交易

綢緞棉布 花色新奇 呢絨嗶嘰 定價便宜

特設定衣部 藝術裁剪 約期不誤

A62 升州路油市大街二二六

仙宮美髮廳

內設各色電燙 不焦不黃 無任歡迎 特聘時樣燙髮 如蒙賜顧 請來嘗試 花樣新齊

地址：夫子廟貢院街首都大戲院對門 保險日久 價目克己 A72

內橋菜場

本市內橋菜場攤販林立路旁殊與市容交通兩有妨礙我市政當局早經嚴令收縮惟一般攤販逐星散實與居民購買應用不便爲此經集合同志在內橋南王府園口五十四號亭基建築菜場利民衆市容茲已呈奉督辦公署核准發給實字第二號批示准予試辦特此登報週知籌備處設立在王府園四十六號凡有接洽者請移玉該處爲荷此啓

內橋菜場王毓文等謹啓 A73

茲有大批新鮮台灣香蕉文旦柚子運到價格低廉零購批發皆可希諸君從速批購

日陸海軍御用

臺灣香蕉 菠蘿蜜罐頭 總批發處

臺灣水菓股份有限公司

中山路華僑路口一一一號

電話二一一五四三番 A16

京市新聞

護林會昨舉行首屆會議 中日各長官均出席 通過議決案件及臨時動議十項

本京市署爲增厚保護森林之力量、以期禁絕濫伐森林之風、俾達保護森林之目的、特組織保護森林委員會、由該署商請特務機關、憲兵隊本部、警備司令部、小關兵站司令部、並令知警察廳、於本月廿八日（星期一）到署共同討論組織之、茲探誌其第一次會議情形如下、

組織保護森林委員會第一次會議、由市署召集、於昨（二十八日）上午十時、在市署會議廳舉行、到有特務機關山上金男、佐藤龜鶴人、警備司令部箕浦中佐、周修通譯、小關兵站部森少尉、警察廳龔家駿、市署韋通等、主席高冠吾、（盧東林代）、先報告開會宗旨、大意謂、中山陵園、爲京市最大之名陵、地方遼闊、又爲東亞名園之一、中外人士來京、莫不前往瞻仰、該處所植各種樹木、何止數百萬株、自事變以後、管理無人、而一般莠民、不趨正軌、乘隙盜伐、以爲無本生涯、近日以來、各莠民鑒於冬令城內燃料缺乏、價值昂貴之際、復有大批不逞之徒、成羣結隊、公然砍伐、倘若制止、匪獨不遵、並敢恃衆行兇、甚或暗中無端誹謗陷害、使附近居民、不敢過問、管理員警、畏縮不前、若不迅予設法保護、則數十年竭力經營之山林、不旋踵間、即成爲牛山濯濯、是以決定由中日兩方、會同組織保護森林委員會、籌議妥善方法云云、次討論提議事項、（一）本會推舉常務委員、主持會務案、決議、推舉憲兵隊、特務機關、警備司令部、小關兵站部、日本領事館警察署、督辦公署、警察廳、以上常務委員共五人、（二）推定起草員一人案、決議、推定市署實業局担任之、（三）本會每月定期開會一次、如遇必要時、得由常務委員通知、臨時開會案、決議、本會定於每月二十日上午九時、（即日本鐘十時）爲開會日期、遇星期日、則順延一天、（即廿一日）、（四）凡遇新砍木柴入城時、擬請南京警備司令部、盤查、如係盜砍公有林木、應予扣留、至樹枝及柴草准許自由入城買賣、當否請公決案、決議、草柴准自由入城買賣、其樹枝入中山、太平、和平等城門時、由保護森林委員會、發給通行證、以備盤查、至燕子磯一帶、木柴及樹枝入城時、則由燕子磯區公所、在本會請領通行證轉發、（五）園林範圍內、如有莠民盜砍森林、及一切事件發生時、應如何處理案、決議、如陵園範圍內、發生莠民盜伐林木情事、由園林管理所報告、就近警備隊前往查拿、轉送警廳懲辦、（六）凡各機關收買柴薪、應請委託正當商人辦理、入城時、憑各發給護林委員會通行許可證案、決議、照原案通過、（七）請特務機關對於保護森林事件、以文、宣傳、交居留民會轉發一體週知、當否請公決案、決議、照原案通過、至對於中國人方面、由督署佈告週知、對於軍隊方面、則由南京警備司令部一體通知、（八）園林管理所各職員、均爲本會職員、請一律發給本會臂章案、決議、照原案通過、最後臨時動議、計有二項、（一）會址設督辦京市政公署內、（二）各項章則訂定後、即召開臨時的常務委員會議決定之、各項討論完畢、乃散會云、（謹）

參加民衆大會代表 訂今明兩晚在電台播音

促進樹立新政權民衆代表大會、已於昨日舉行、詳情觀見今日本報、茲悉、參加大會之安徽代表俞用民意、福建代表翁致和、江蘇代表賀漢雪三氏、爲宣揚民意、促進樹立新政權起見、特訂於今日午後五時半至六時、在南京廣播電台播音、又內政部長陳羣氏、亦訂明日下午五時半至五時四十五分、在該台播音、同時民衆大會主席孫棣三、（浙江代表）氏、於五時四十五分至六時、在該台播音云、（健）

日本婦人公論社昨設宴 招待本京婦女代表 即席提出四項解答問題

日本婦人公論社、爲喚起中日兩國婦女界互助及提攜、日前特派代表清水一雄、西田當元等來京、由本市教育局召集婦女代表、與該社代表交換意見、該社代表清水氏、特于昨（廿八）中午十二時、假明湖春飯店、歡讌京市婦女代表、以資聯歡、計到京市婦女代表陳菊儂、張瑤芝、吳偉、劉祿貞、黃秀芳、暨各地婦女代表等十一人、并邀南京特務機關佐藤班長作陪、席間由該社代表清水氏致詞、略謂、中日婦女、同爲東亞黃種民族、自應互相協助、互相提攜、促進中日親善、共謀兩國婦女之福利等語、詞畢、即提出下列諸問題、請各代表互相研討解答、題爲（一）生活情狀、（二）戀愛觀、（三）結婚觀、（四）對中日戰爭之感想、（五）對日本婦女之希望等問題、茲將各代表解答略誌如下、關于生活情狀、各代表申述過去與現在生活情形頗詳、共次戀愛結婚問題、各代表解釋新舊婚制之利弊、又次中日戰爭之感想、各代表陳述中日戰爭、兩國民衆、感受家庭分離及失業之慘痛、再次、爲對日婦女之希望、大意望日本婦女、趕速起來、聯合中國婦女、努力消弭戰爭、促進和平、使中日兩國婦女、同享和平之福云、至四時許、賓主盡歡而散云、（乙）

衛局派員調查 醫藥缺乏情形

本市衛生局爲明瞭所屬各診療所、設備現狀起見、除於日前由衛生局長陪同高督辦視察外、昨日上午又派該局第二科長張善堂、分往各診所視察、藉明各所藥類之缺乏情形云、（乙）

【又訊】市內各公私廁所、自經事變後、類多破壞不堪、市衛生局爲便於管理及修理計、曾派員分往各處調查、茲悉、目下完好廁所公有者三四處、私有者三二處、破壞待修者公有[illegible]處、私有三四處、聞該局對各公私廁所、劉正草擬管理規則中云、（乙）

市署令飭各區 舉辦人事登記

市署前奉內政部令、以維新政府所轄各省市縣政府、業已先後組織成立、應即舉辦人事登記、以憑民隱、市署奉令後、已印製各種登記表冊、令飭各區遵辦、關前項人事登記、暫分爲回籍、未回籍、遷徙、分居、出生、死亡、婚姻、繼承等八項、人民如有上項應行登記事項、須至該管坊、鄉、鎮公所報明登記云（謹）

南京廣播電台播音節目

（十一月二十九日）（星期二）　XOJC（周率660）

◇上午◇（日本時間）

一一、五九—〇、〇〇　時報（北京語）（日本語）

◇下午◇

〇、〇〇—〇、四〇　〇、四〇—一、〇〇　一、〇〇—六、三〇　六、三〇—七、〇〇　七、〇〇—七、三〇　七、三〇—七、五五　七、五五—八、〇五

唱片（西洋音樂）　唱片（中國音樂）　報告新聞（北京語）　報告新聞（日本語）　豫告節目（北京語）　豫告節目（日本語）　休息　唱片（中國音樂）　報告新聞（北京語）　報告新聞（日本語）　唱片（日本音樂）　豫告節目（北京語）　豫告節目（日本語）

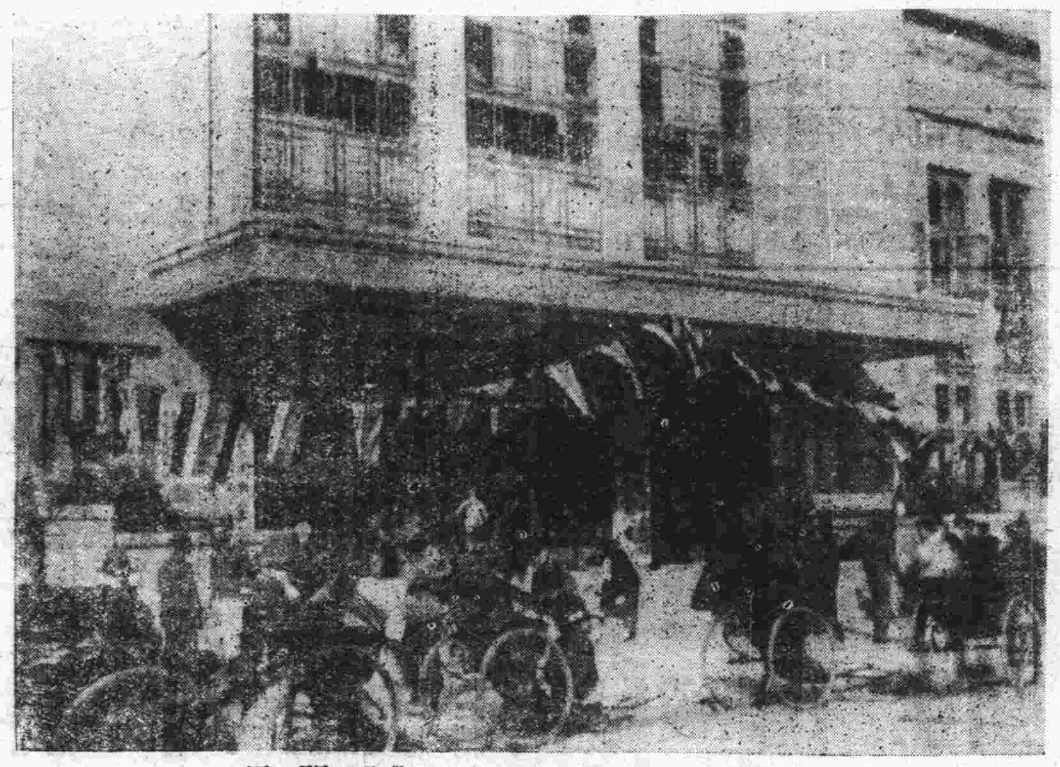

全國民衆代表大會堂門景

燕子磯鎮慘遭洗刼 損失衣洋貨物二千餘元

燕子磯鎮、於本月二十五日下午七時許、突有匪徒二十餘人、由水路乘船、在燕子磯山下攏江口登岸、持有長短槍枝、一面佈崗、把守要道、及在鎮來往梭巡、五相對答口令、連續鳴槍示威、嚴禁通行、共時店舖門板未扇、不准店夥外窺、挨戶搜刼、不被搶打者很少、故喊救求饒之聲、不絕於耳、共爲慘酷、計被刼者、祁雲龍等四十一戶、還有聞槍聲大作、乘勢逃避者、倖無損失、共損失衣洋貨物約二千三百餘元、約歷三小時之久、仍由原來水路、呼嘯而去、竊以咫尺京畿、居民受此變難、共他鄉村、慨可想見、（盛）

【又訊】本市燕子磯鎮於本年九月二十九夜、被匪挨戶搶門洗刼、詳情已載本報、不料本月二十五日晚六時許、突來匪徒數十人、手執槍械、蜂湧入鎮、沿途置崗、鳴槍示威、禁止行人、挨戶洗刼、並槍傷鎮公所書記張濱、燒傷鄧少庚之妻趙氏、毆傷區公所助理謝某、並劫去證章符號等件、結果、除商店十餘家被刼外、該管警察第八局、亦遭匪徒光顧、至十時餘、匪始從容飽贓而去、想該鎮未逾兩月、竟迭遭匪徒洗刼、原氣大傷、商民已成驚弓之鳥、翌晨、咸呆如木鷄、不敢開市、後經鎮長毛冢德多方勸導、並允據情請求督辦公署、從速撥發該管警局槍枝、以資防範、商民始開市營業、（志）

軍校蘇杭學員昨今均到京

綏靖軍官學校、杭州方面錄取之學員、計五十三人、昨日已乘車抵京、至校報到、蘇州錄取之學員、計一百六十人、定於今日乘車來京報到、並聞該校校址、全部業已興修完竣、現正佈置開學一切之手續云、（生）

每日氣候報告

昨日夜間：晴，風力弱，拂曉溫度一度。

今日：晴，風向北方（即南風），速力三米。

轟轟烈烈代表大會聲中 會場見聞花絮雜錄 偉大莊嚴一片更新氣象

一言興邦 衆賀和平

昨日（二十八日）爲舉行各省市縣民衆促進樹立中央政權代表大會開幕之第一日，會場在維新路舊國民會堂，門前樹立以松柏扎成之對柱，上懸對聯一幅，詞爲「一言興邦國，羣衆賀和平」，中設白象一隻，背負萬年青一盆，以象徵「萬象更新」之意，入門警衛林立，左旁爲督署衛生局所設之救護服辦公室，醫士一人，及女護士四人，並救護車一架，右旁爲警廳所派之警衛隊辦公室，沿會場四圍，均由綏靖部之衛隊，荷槍侍立，各省市縣之代表席，設於會場中部及右部，左部爲來賓席，及新聞記者席，（同時樓上亦有記者席），各院部長官等

安登衽蓆 端賴諸君

則環坐於主席台上，會場中，最爲鮮明奪目者，要以主席台之背景，以五色國旗之綢織品，直佈正中，兩旁配以長幅，對聯，尤覺警惕，聯云，「促進和平，奠定邦基，欣看大會，解除苦痛，安登衽蓆，端賴諸君」，到會之代表及來賓等，約計四五百人，其中代表，有鬚髮蒼蒼之老者，亦有西裝革履之青年，可謂老少咸集，冠蓋京華，實爲真正代表民意空前之勝會也。

須澈底打倒蔣介石

宣佈開會後，首由梁院長致詞，頗多勉勵警惕之詞，次爲陳部長致詞，說至「蔣介石害國害民之歷史，所以必須澈底打倒蔣介石，民衆始得安居樂業」一段時，各代表莫不憤慨萬分，全體大呼，「打倒蔣政權」不止，結尾說到維新政府，完全以民衆主張爲主張，目前急需朝野上下，羣衆一心，全國一致之努力奮鬥，創立新中國，以造成眞正東亞之和平」云云，共外各院部代表致詞後。

精神飽滿 意氣凌雲

全體於會場門前攝影以留紀念，略事休息，即舉行預備會議，選舉主席團，原定爲蘇浙皖各推一人，後由籌備會討論，上海及南京爲特別市區域，故提議增加主席團爲五人，全體通過，再繼續推選代表資格審查委員會委員，提案審查委員會委員，及推選管謁各院部長官之代表等，其時已過中午，而全體代表莫不精神飽滿，意氣凌雲，既而宣佈散會。

小言 是所望於代表諸君（元）

昨日爲各省市縣民衆促進樹立中央政權代表大會之第一日，實爲維新政府奠都後，全國民衆擁護新政權，唯一之紀念日也。

古人云，「民爲邦本」，而謂執政者爲公僕，可見政府不以民意爲指歸，即成爲獨斷獨行之寡頭政治矣。

維新政府自成立以來，爲時雖暫，但對於一切施政方針，無不以民衆利害爲前提，就八九個月來之事實，可爲佐證，而民衆方面，爲欲以一致起見，供達政府，故各省市縣特推選代表來京，對新政權之設施，再作進一步之檢討，並詳爲徵集眞正民衆方面之意旨，以促成中央政權之基礎，是即綜合此次大會主要之意義也。

就以上之觀點，欲創立光明燦爛之新中國，其前途必有賴於各省市縣代表諸君焉。

京市繁榮漸復舊觀 五光十色市招樂聲悠揚盈耳

自維新政府各部院相繼還京以來、本京市面日漸繁榮、向具規模之各大商店、均已力謀恢復、故近來各商店復業者、如雨後春筍、即向不多觀之百貨商店、西服店、綢布店、茶叶店、糖果店等亦均應時而生、茲悉百貨商店中、資本較大、貨品齊全者、有新新等五家、西服店有哈囉等六家、綢布店有大成等六家、茶叶店有裕泰等八家、糖果店有採芝齋等四家、此係指規模較大者而言、其餘較小之各商店、鱗次比櫛、故邇來「建康」、「昇州」兩路、商業之繁盛、不亞於往昔、而近日各商店之營業競銷、莫不鈎心鬥角、極盡宣傳之能事、以期推廣營業、如各家所懸市招、五光十色、音樂之聲、到處皆是、已逐漸恢復往昔之舊觀矣、

瑣聞一束

大民會南京聯合支部、茲爲舉行歡迎各地民衆促進樹立中央政權代表大會、訂今日下午一時前、召集各會員於該部集合、以便整隊前往出席參加、茲探其通知原文於後、爲通知事、茲定於本月二十九日下午一時、舉行歡迎各地民衆促進樹立中央政權代表大會、務希准時齊蒞本部參加、事關表示歡意、促進和平、幸勿延誤爲要云、（鑄）

【又訊】本市自軍興以還、市內街巷、獨多攤販、不特有礙市容、抑且阻礙交通、後經市政當局、先後取締、大都就範、惟下關區寶塔橋一帶、仍有各色攤販叢聚、市署有鑒於此、乃督同警察廳、予以嚴格收締云、

【又訊】南京市立第二小學教員王長勳、積勞病故、已由該校校長范雲史、具呈督辦、請予撫卹、當蒙高督辦准、另結原薪一個月以資卹外、並念該故教員家屬清寒、身後蕭條、另致賻二十元、聞教育局已函知該員家屬、來署具領云、

【又訊】本市市政公署當局、自推行保甲制度以來、已有月餘、各區公所、咸努力進行、據悉、第二區公所保甲事項、大部就緒、所有保甲全部工作、可於今日完成、聞已推定保長二百七十八人、甲長二千七百五十四人、

【又訊】市政署、爲便利市民購買菜蔬、特勘定復興路、中華路、小彩霞街、程閣老巷、承恩寺五處爲小菜場、工務局奉令後、即積極建設、日內即可竣工、市署決定十二月一日起、開始發給執照、以憑營業云、（英）

商情

米類（每担價）

黃熟上	黃熟中	黃熟次	洋熟上	洋熟中	洋熟次	糯米上	糯米次	蠶豆上	蠶豆次	綠豆	赤豆	黃豆	青豆	芝蔴	小麥
七、八〇〇	七、五〇〇	七、二〇〇	八、二〇〇	七、九〇〇	七、六〇〇	一一、〇〇〇	九、六〇〇	四、四〇〇	三、六〇〇	六、六〇〇	七、〇〇〇	七、五〇〇	七、〇〇〇	一四、〇〇〇	六、七〇〇

油糖類

豆油	麻油	生油	菜油	秋油		醬	砂糖	白糖	鹽	紅糖	冰糖
二七、〇〇	二八、〇〇	二六、〇〇	二五、〇〇	自五、〇〇	至一一、〇〇	一〇、五〇	一四、〇〇	二二、〇〇	一二、四〇	一六、〇〇	三四、五〇

麵粉（每袋價）

牡丹	牡丹	牡丹
四、〇〇	三、五〇	二、五〇

煤炭價

白煤屑	煙煤屑	白煤塊	煙煤塊	木柴	炭	煤球
每元四十五斤	每元四十五斤	每元二十二斤	每元三十斤	每担一、〇五	每担九、五〇	每元四十斤

香煙（每盒五十包）

大英牌	老刀牌	仙女牌	大聯珠	紅金龍	白金龍	百花牌	大長城	金字塔	買司干	品海牌	旗艦牌	美麗牌	大前門牌
三、七六	三、二八	三、四二	二、五〇	二、一〇	四、五〇	一、八二	三、一〇	二、五六	二、五二	二、八二	二、二〇	四、六〇	一、三〇

酒類（每担價）

燒酒	洋河	紹興
一四、〇〇	六九、〇〇	二三、〇〇

金銀市價

金收入	金付出	銀收入	銀付出
每兩洋二二五元	每兩洋二三二元	每兩洋一元三〇	每兩洋一元六〇

銀幣折兌

小洋	大洋	銅元
市情十四角	每元十角	每元三百枚

雜品

美孚老牌洋油	德士古洋油	火柴	僧帽牌洋燭	飛鷹牌洋燭	老牌固本肥皂	三星牌肥皂	純鹼
每箱七、一五	每箱七、一五	每箱三〇、〇〇	六、一五	六、一五	一〇、〇〇	八、四〇	每担八、〇〇

小廣告

金陵春菜館　清眞　早有茗茶細點小籠餛飩　維新筵席　經濟客飯　隨意小酌　如蒙賜顧　座位清潔　衛生和菜　價目克己　竭誠歡迎　姑蘇女子招待　夫子廟貢院街　A64

天韻樓書詞茶社　夫子廟龍門西街　特請友人重金禮聘書詞大家初次開講　仲松岩先生　說明皮五臘子三十六開講清風　有滑稽笑林每日準行每日　午二時半開講風雨無阻　先行壽佈准於十五日開講　A65

公共拍賣行　出售木器銀箱火爐　經租傢私　承接拍賣　代客買賣　新式家具　用件齊備　歡迎賜顧　訂期不誤　忠誠服務　地址：東牌樓保泰街六十四號　A29

浙紹 老四五六 紹酒菜館　蘇浙新到紹酒　女子招待　服務週到　精美小吃　衛生和菜　竹青花彫　遠年花彫　夫子廟龍門街十一號　A45

江蘇飯店　維新筵席　經濟客飯　洋澄大蟹　隨意小酌　各色麵點　優等客飯　衛生和菜　價目克己　如蒙賜顧　竭誠歡迎　許秀英　王素英　胡桂英　許祥鵬　姑蘇女子招待　夫子廟貢院街　A43

喉齒專科 謎達夫 照常應診　每日上午在估衣廊六十三號胡億興緞號內　下午在估衣廊九十六號應診　A42

合記 新四五六 酒菜館　紹酒名菜　女子招待　定辦筵席　美味糟雞　乳腐醉蟹　房間清潔　洋澄大蟹　隨意小酌　經濟客飯　衛生和菜　貢院東街七十四號　A38

倚紅閣妓院　夫子廟姚家巷七號遠東公寓　本院爲繁興市面起見　派員特赴蘇揚選聘名妓　經檢驗合格　營業以來　已荷各界讚許　如蒙惠顧　竭誠歡迎　A2

秦淮別墅妓院　本院茲爲繁榮市面起見　特由蘇滬揚選聘美麗女子　來京營業　經檢驗合格後　不日正式開幕　再行露佈　倘蒙惠臨　加以訓練　如賜顧者　毋任歡迎　地址貢院東街三十五號　A33

上海 唐全記營造廠　本廠茲因事變以來停業數月　現已正式開辦　建築營業油漆裝璜　承包房屋橋樑土工　價格低廉　賜顧面洽　廠址三茅宮天主堂南首十四號　A30

首都大戲院

今天開映　震動影壇　最近出品　奇無可奇　怪無可怪　偉大武俠　機獨特殊　神怪鉅片

編劇　黃文喜　導演　魏天壽　主演　陳美英　楊靜我　菲曉人　陳蓮芬　全體明星　精心合作

臨水平妖

△是武俠片生力軍！　△是神怪片大本營！

加映世界新聞　憑券入場　不取分文

呢帽

各式呢帽　大批到京　爲免存貨起見　特別減價　天津盛錫福帽廠南京店（地址：建康路三山街）A4

寧嗽保肺丸

多咳最傷肺　久咳易成癆

主治　△直接有止咳除痰之力　△間接有防癆保肺之功　每盒一元

新久咳嗽　各期肺癆　咳嗆哮喘　晨起多痰　痰中夾血　小兒頓咳　夜不安眠　女色癆傷　婦人產咳

蘇州濟羣藥社發行　南京夫子廟東廣生藥房　珠江路福安藥房　A66

補虛白帶丸

止帶強身……靈驗無匹　恢復健美……助長孕育

主治　赤白帶。產後帶。腰痠帶。腹痛帶。處女帶。淋性帶。孕婦帶。虛虧帶。有補下虛之特效。有清血液之奇功。每盒一元

濟羣老牌　南京經理夫子廟東廣生藥房　珠江路福安藥房　指定名稱　認明老牌　A67

解毒花柳丸

△治毒防毒・各盡其妙▽

男婦花柳病皆由不正當不清潔之性交而發生病象雖各不同病因大都相仿倘被傳毒非但自身之飽嘗痛苦且延及妻孥遺害無窮情乎迷戀色慾者一時迷誤不計利害後悔何及本社此丸係採取國產解毒精品而製合專治一切男婦花柳病如梅毒下疳橫痃便毒等其毒將成未成已成諸症服此丸一星期後定能將內伏蘊毒從大小便洩出諸毒逐漸根本消除矣每盒一元

蘇州濟羣藥社　南京經理夫子廟東廣生藥房　珠江路福安藥房　68A

新開 玉生化學品社 花妝

特請名師專製雪花膏　此膏搽面最能美貌　各界士女搽敷方知名副其實　各界購買零躉批發特別歡迎　地址朱雀路門牌九十號　A61

毛線

由滬運到大宗　蘇武牌毛線經久耐用花色齊全零躉批發均可歡迎各界仕女購買價廉物美請來一試便知底蘊　中山東路二零一號土橋號經售　電話二一二四六號　A69

大陸西餐館

早茶八角　午餐一元五角　晚餐一元七角五分　歐美大菜　代售德國香腸火腿　房屋清雅　宴席外會　罐頭食品　本館專辦　定期不誤　一應俱全　地址中山路一一七號菜備路口　A25

新聲

錐日漫談　國民大會堂與民衆代表大會

幾希

矗於維新路（舊國府路）中段的國民大會堂，從昨天起，一連三天，正在舉行轟轟烈烈的各省縣市民衆代表大會了！以似此莊嚴的建築，而開似此有意義的民衆大會，眞有天造地設，不期而然的妙子。

溯從前的舊國民黨，他們雖以『國民』兩字名黨，但實際上却把民衆關於大門以外，而和大多數的國民絕了緣。

所以當宣傳國民大會堂建築之初，雖連夜趕工，鬧得褚民誼滿頭大汗，惶惶然如恐不及！而落成以後，幾曾看到有眞正代表大多數民意的國民，在裏面開過福國利民的會議耶？

天生其材，必有所用；雖說前兩年國民大會堂的趕造，不是爲今日所需而特建呢？

南京兵燹後的古玩

葉憶霞

去歲空前事變，京中巨宦富賈，所珍藏之古玩骨董，（古董之名骨董，見兩般秋雨庵隨筆。）多半散失於商販之手，每行經莫愁路夫子廟等地，但見沿街擺肆，陳列銅玉磁硯竹墨書畫之類，琳瑯滿目，美不勝收，曩者須購入場券，求之於博物院中之珍品，今可不費一文，隨時而得加以欣賞，豈古物之顯晦，亦有數乎？

考物之爲古而可玩，必具有藝術上價值，或得於天造，或成於良工，耀其精而擬其形，所謂已古貴精，未古貴眞，非以物之壽而皆足貴也。

今見世之好古玩者，屬於好名强解，並無藝術頭腦，因之玉之稱汗或含者，而訛其音爲漢。（古以玉爲死者之含，故稱含。或云玉入土久則汗出而斑纈，故稱汗。）宣德無庫焚鑄鑪事，而命其名曰宣鑪，其於物之藝術價值何在，未嘗論也！猶日嘐嘐然，重利以售其僞，珍藏以赫其獨，古物聞之笑，識古者聞之悲矣！

沙洲圩泛舟

古月

沙洲圩，爲京市一大出產米區，洲臨大江，周圍四十餘里，逢多雨之年，圩中皆水，除產米外，菱魚藕亦爲大宗，故農民皆饒富，余日前因訪親至北圩，圩距京垣匪遙，余到達茅光渡，四面皆水，茫茫一片，渡橋去歲遭毁，僅賴木筏渡之。余所至目的地，在水國之中，約有五六里，於是僱一小舟，向前程進發，時正下午，陽光射照，襯出一幅仙鄉美景，所經村莊，見一般農民，行於水中，並高唱山歌，怡然自得，令余不知置身何所也。舟之款乃聲與聲相應，自成天然音樂，圩堤垂柳，風弄作舞，酷似浴罷靚妝之少婦，余非詩人，祇此佳景，亦祇有深沉陶醉矣。

舟行不息，北圩村莊，遙遙在望，舟子爲便利計，沿田而行，觸目之游魚，活潑可愛，令人歆羨，此時也。余感去歲戰爭之日，避難北圩，逐日在鋒鏑中生活，所幸殘軀頑在，而追憶之，不無心悸也。圩中固有茅屋，大半遭焚，今日所見村莊，皆係今年所搭成也。世事滄桑，怎不興嗟！

感慨之餘，北圩村莊已達，余之目的，業已完成，見親友之屋，水有尺深，一夜水牢生活，與去歲中之避難生活相較。恍同隔世，歸來記之。以作浮塵中之一頁史。

字簏

正在開民衆代表大會之會場——國民大會堂，其建築地基，原爲方更生所有而押售於天主教堂者；前年黨方建築國民大會堂，由褚民誼與天主教堂方面，商量購買者。（廢紙）

維新路國民大會堂，爲此次民衆代表會場，門外高搭柏枝方台，上立紙糊白象一個，背負萬年青一盆，含有維新政府萬象更新之意，兩旁懸有對聯一幅，句爲『一言興邦國，羣策奠和平。』會堂門前之對聯，句爲『除民患，奠邦基，是諸君義務，化干戈，爲玉帛，乃大會精神。』松枝紮彩，國旗飄揚，氣象甚爲莊嚴。（寒）

日本自由主義者鶴見祐輔氏，自大正十年（一九二一年）完結了他的兩年零八個月的長旅行後，很發表了些他這次旅行的感想，其中對於各國國民性及幾個世界大人物，都有很明快切中的評論，令人讀之不厭。（谷）

再講一個能吏吳德潚

澈叟

余乃爲劃策，令將舊存大砲，迅設於各城扼要處，詢悉城內僅守兵三百餘人，查城有九百六十餘垛，三百人不敷分布，請飭縣速設團民局，分區分段，各抽丁壯一人，晝夜輪班，上城協同營兵守垛，每垛限三人，無槍則以刀劍代，城內居民，各有身家，人人奮發，自動上城助守者，數千人，故每垛有多至十人者，余傍晚回家，囑多備夜中粥點，飽餐而出，家中人均食不下咽。

另有一組團民，不知吳已就縛，謂吳逃逸，覓至耶穌教堂，蓋吳平日頗識外交，與該堂牧師甚爲莫逆，恆通往來之故，至教堂中，遍搜未得，乃羣由後門退，牧師湯銘新，送團民出時，彼此亦甚謙和，湯英國人，在衢傳教二十五年，與地方感情極洽，故眞正團民，見吳未在彼，自知冒昧，對湯牧師加禮過於平時，湯俟團民退後，恐再被擾，乃率妻子，至道署求援，（未完）

城狐社鼠錄

東佛

第六章　妓女歟？學生歟？

那人聽了，氣焰大殺，打着普通腔調，微笑道：哦！對不起，我們剛從南京來的，是同貴校女學生王蘭芬王蕙芬，有點親戚關係，今天特來接她們出外有點事去，張易之道：此刻還有一堂課要上，在課程未完畢以前，學生是不能隨便和人出去的，况且她們是女生，而閣下雖然和她們有親戚關係，但本校素未謀面，現在未得她們的家屬通知，更不能讓她們走出，對不住，請你們到她們家裏等一等，待散課後，再說罷！說完，頭也不回，逕向教員預備室，走到室門口，指揮校役，搖鈴上課。鈴聲噹噹，學生紛擁各歸課室，竟把這三位白相人僵在那兒！

等到散課後，張易之出來找那三人，已無踪跡。當時即令王氏姊妹，到教務室裏，把這件事，詳細告訴她們：問她們是否有此親戚？兩人聽了，登時面紅過耳；半吞半吐道：親戚中倒有這人，可是不大來往。張易之正色道：你們回去，趕緊告訴家長，以後如有人到校中來，約你們出外，要有家長正式請假單，或者由家裏派人來通知：並且在上課時間，不能隨便離校的！（二十七）

太平洋酒菜館

本號照常營業　津川名菜　女子招待　空氣流通　咖啡部　各種筵席　房間清潔　如蒙惠顧　彈子房　隨意便酌　坐位寬暢　特別歡迎　地址　夫子廟　貢院東街　A12

上海分設　**華美鞋室露布**

擇於國歷十一月廿三日　夏歷十月初二日　開幕　專售上海各種女鞋樣式新穎工精價平以供京地仕女需求　地址夫子廟貢院西街口東首　A75

定價　綠牡丹每包四元　紅牡丹每包三元五角　藍牡丹每包二元五角

南京有恆麪粉公司

YOU HENG MILLS　統稅已徵　全國通行　BEST ROLLER FLOUR　NANKING

本公司業於八月一日正式開幕機製各種上等潔白麵粉出品精良定價克己如蒙惠顧無任歡迎

南京有恆麪粉公司謹啓

經售處　城內白下路二十一號電話二一七五五　城內太平路多田洋行電話二一三七二　下關永寧街大豐號　工廠　南京市下關三汊河　AB1

元記別有天酒菜社

高尚酒席　應時佳餚　附設早茶細點　早晨茶資不計　特由蘇滬聘到美麗秀女爲本社招待員　地址　夫子廟姚家巷口　A26

萃華罐頭食品商店第一支店

大批貨物又到如奶粉奶油可可加非高尚餅乾各種罐頭美國麵粉以及自製糖蓮子出爐麵包零整批售價目克己　另有最近新發明之醬菜大王鮮味各南貨號代售　有意想不到之美　南京中山路珠江路口　A46

專治　翟俊良梅毒專療

各期梅毒下疳橫痃五淋白濁關節酸痛睪丸炎腫　兼醫各科包戒鴉片　本醫師專採完善藥品徹底根治負責全癒如須包治者另加藥料成本　醫費每症只收五元或二元　德國特備各種新鮮血清及注射　梅毒六〇六及法國皮膚氏九一四每針自五角至二元五元三元至五元　時間上午八時至下午四時　地址昇州路糯米巷口南段　A21

大同照相館

歡迎各界仕女　特備自動轉鏡　登記照片特別便宜　定價格外克己　專攝機關團體　地址中山路一八號華僑路口　A53

天津二聚鞋莊

中華路府東街　久負盛名唯一　本號數十餘年精製現代時鞋美化坤履新式皮鞋工精料重貨高價實信譽久著

福利洋服店

高尚洋服　外國呢料　式樣最新　日期准確　請君一試　保君滿意　兼售襯衫領帶　並洋服附屬品　中山北路五一〇號黃泥崗口　A58

北資百貨西藥商店

肥皂化裝用品大學眼藥等　總批發處南京貢院西街　本店經銷上海重松洋行及南京重松大藥房　森永糖菓　罐頭　資生堂　A74

強身保腎丸

△唯一生殖器病救星：買一盒……　△有百發百中之神效：送一盒……　A17

此丸具有極大之滋補力凡男子腎虧虛弱生殖無力性慾減退精神衰弱夢遺滑精婦女血虧久不生育赤白帶下飲食少進夜難安眠等經試服立見奇功茲爲普及貧難者證明功效起見不惜偉大犧牲買一盒另送一小盒倘一盒不效仍可退還藥洋望患者從速購備俾可早日克服一切痛苦也每盒一元濟臺藥社南京代理夫子廟東廣生藥房珠江路福安藥房均售

國藥淋濁丸

△五淋白濁：急慢分治：每盒……　△藥力超羣：除根神速：一元……　A18

此丸分甲乙兩種甲種功專減菌消炎鎮痛除腫利尿清淋乙種功專化濁毒固腎養精補氣培血急性腫痛服甲種丸六小時止痛慢性濁虛服乙種丸一星期除根愈後恢復生殖上原有之機能所以通銷各大商埠以來信譽卓著決非市上之一切不分急慢之普通治淋藥品能望其項背也蘇州觀前街濟臺藥社發行南京代理夫子廟東廣生藥房珠江路福安藥房均售

遺精早洩　外治專藥　愛力多

主治　一性機能衰弱　一性神經過敏　精關不固　遺精早洩　原價洋兩元　特價一元半

愛力多爲德國性病專家愛特那博士處方發明之固精外用新藥一經擦此藥少許於當部立即發揮化學作用使荷爾蒙之分泌旺盛血流通暢細胞組織易臻於發達過敏的神經入於正軌久遺竭寬的生殖器回復健壯長期連用亦無習慣性及副作用是誠防止遺精早洩之唯一寶筏也蘇州觀前街濟臺藥社總經理南京經理夫子廟廣生藥房珠江路福安藥房均售　A19

南京大江皮鞋商店

由上海運到大批各色皮手套色樣新奇價格公道　店址：中山東路興中公司西八十一號　工場：洪武路二五六號　A50

大民會南京聯合支部通告

茲定於本月二十九日下午一時在本部集合，前往參加歡迎各地民衆促進樹立中央政權代表大會，希本會會員准時齊集，以便率同前往參加，幸勿延誤爲要　B212

督辦南京市政公署布告　字第　號

爲布告事，查本署舉辦醫藥登記，其資歷業經本署分別審查完畢者，計共西醫四十五人，中醫一百三十六人，牙醫二人，助產士三人，藥師一人，藥劑生九人，護士二十四人，計共二百三十人，本定於內政部各項條例頒布後，再行發給執照，惟因本市開業之醫藥人員甚多，優劣雜處，難於取締，茲爲變通起見，特發給臨時執照，以利開業而便取締，除候通知外，將合格人姓名開列清單，布告週知，此布。

計開（以在本署登記先後爲等次）（姓名如有錯誤仍以本署案卷爲準）

[illegible]

南京市政公署工務局　建築太平路市房第三期招標通告

查太平路第三期市房亟待建築，凡在本局領有甲乙兩種營業登記證有意承造者，于本月二十六日起至二十九日止，攜帶圖則費及保證金一百元，圖樣費三元，來局領取藍圖及施工細則，照章投標，準於卅日在本署大禮堂當衆開標，其未得標者圖則費不發還，惟保證金可於三日內領回，特此通告　B205

督辦南京市政公署工務局修建承恩寺中華路及程閣老巷菜場工程招標通告

案奉督辦南京市政公署令飭修建承恩寺中華路程閣老巷三處菜場所有工程，業經製備完竣，本市各營造廠商如有意承建者，可憑甲乙等登記資格，於十一月二十五日起，攜帶證件及保證金洋五十元，圖則費洋三元，來局領取圖則，于十二月一日上午十時在本署大禮堂當衆開標，其未得標及審查資格不合者，在開標後三日內將保證金發還，特此通告　B192

科學催眠論相　宋佩如

鄙人研究新發明催眠相法，所奇者來賓不用開口，祇須靜默一分鐘，便知已往未來，能知謀事成敗，家庭變化，父母存亡，兄弟幾位，子女有無，營業盈虧，戀愛得失，妻財子祿，臨時吉兇，終身結局，以及一切疑難等等，當時立破疑團，敢說無不靈中，相金服例二元，因揚名起見，特發優待券，來接談者，暫取號金三角，以三十日爲止，期作廢，每日以十五號爲限　地址昇州路一三一號老連陞棧二號樓下　A56

南京第一經濟旅館　御旅館湘一大旅社

地址遊府西街三十五號　本館自建三層洋式樓房三十餘間地址中心室內及衛生設備完全招待週到如蒙光臨曷誠歡迎　A60

石灰　同益石灰公司

本公司精煉青龍山上等石灰石質堅固經久耐用兼售水泥紙筋如蒙惠顧無任歡迎　地址　建康路淮清橋東四七六號　A54

大昌車行

營業科目　專售中歐最新式脚踏車人力車另代配各種零件並修理裝置　南京延齡巷十六號電話二一七八二號

新華女子浴室

汽水盆堂　定價低廉　衛生舒適　如蒙惠顧　招待週到　無任歡迎　營業時間上午九時起　夫子廟姚家巷第二號　A78

京津好萊塢菜社

貢院街五號　本社開設歷有年所，邇馳名，茲爲迎合都人口福起見，特由北京聘請御廚，精製各色名菜麵點醬餚及應時羊肉涮鍋，純粹京菜，味美價廉，奉送香茗，免除加一，女侍招待，如蒙嘗試，竭誠歡迎　A76

兆記乙等土膏行

貨色保眞　份量不少　格外優待　現在呈請　外路客商　正式開幕　中山北路五零四號　A59

公記大三元酒菜社

新製早點　茗茶細點　經濟和菜　如蒙光顧　各色大麵　西餐筵席　竭誠歡迎　小籠包餃　女子招待　大蟹上市　夫子廟貢院東街　A24

新開紫霞宮妓院

啓者茲爲振興商業繁榮市面起見特由蘇滬維揚聘請美麗女子數十名來京俟經檢驗及格後不日正式營業日期再行露佈倘能惠然毋任歡迎　紫霞宮主人啓　A1　原址貢院東街快活林內

新開廣寒宮妓院露佈

啓者茲爲時代之進展及繁榮本京市面起見特由蘇揚一帶選聘美麗女子數十人來京創設本院內部設置齊備應酬週到日開始正式營業再行露佈倘蒙惠然駕臨定能使君滿意不誤　各姑娘芳名列左　管寶珍　郭素珍　管琴弟　陳冬香　唐希卿　蔣少泉　方雪紅　郭桂芝　專鳳鳳　陳元春　趙鳳英　陳哈瓏　殷琴弟　陳馥秋　趙蘭英　王雲霞　丁麗華　黃玉蘭　王素英　樊雪英　劉翠蘭　夫子廟貢院東街第一春原址　A13

新開秦樓閣妓院

各位注意敝院開業伊始特派專員蘇杭邀來如花似玉色藝雙絕之姑娘性情溫柔舉行大方慇懃招待包君滿意請敝院便知言之不謬也　地址利涉橋口　A35

羣樂戲茶廳

夫子廟龍門街　標準清唱化裝彩排　馬琴鳳（清唱）　顏慧英　湯河　化裝彩排　曼霜　張蘭桂　麗　黃春桂　羣芳會唱　朱劍青　謝春樓　姜桂琪　朱翠芳　張玉云　陳菊秋　每位戲資二角五分

世界大戲院

新街口　A63　票價　對號三角五分　正廳二角五分　普通九分　捐稅在內　全材鬚生趙韻聲　坤角花美蘭　青衣　小生沈俊文　劉　張一鳴　張鵬大　居紅雲　全體演員二百餘人　今天日戲各界煩演　二本火燒紅蓮寺　明天後演三本准演四本新奇光景機關佈景　欲看全豹務請早臨

國民大戲院

地址楊公井　A34　電話二一三七五　今天公映　神野探險哀情偉大世界特製巨片　毒蛇猛獸　指揮如意　叢林女神　土人頑愚　崇拜女神　葫蘆之笛　隨地吹奏　深林百獸　低頭報仇　殺父之仇　必圖報仇　蟒蛇盤繞　宿怨仇人　譯有詳細華文字幕　時間　每日十時起一連映三次　價目　三角　二角　軍人

中央大舞臺

錦記　A28　地址淮海路十五號　文武老生　張少華　文武花衫　白牡丹　秦豔琴　劉榮春　張德祿　陳少甫　郭　注意　慶祝國民代表大會今日起減價三日　票價　特座（不對號）二角　正廳一角五分　花樓頭等六分　全本雷峯塔

南京大戲院

公記　A36　地址夫子廟新姚家巷　全才王寶玉　鬚生秦玉君　坤角孫春萍　青衣王同祿　王文祥　王惠宸　劉花麟　王翠富　新排武俠偉大名劇　十三花　十一本　電光佈景　飛台龍奇妙機關　十二本　十三本不日公演　請早對號預售座